朝鮮日報
朝刊
本紙朝夕刊合八面
發行所 株式會社 朝鮮日報社

社說

歐米列國의 對中借款
그處分이問題의中心

一

國際經濟會議의中國代表宋子文氏는 同會議의 假死的休會의 幕을 보면서 倫敦을떠나는機會에 歐洲列國을 歷由하야 不遠間歸國하더나 氏는 去三月十八日華盛頓으로 商以來로 中國經濟의開發과 世界經濟情勢의 打開를 말하야 中國經濟의 技術的援助를熱望하엿다 그리하야 華府會議滯在期間에 對米借款契約成立에不斷의努力과 奔走를하엿다 그 結果 英米에서借款, 佛伊其他歐洲列國에서도 交涉을進行中에잇다고한다 佛伊의對中借款과援助의問題는如何히 展開될는지 吾人의注目하는바이니와 同借款의用途와處分의問題에잇서서 軍事費로 充用이될는지 或은 建設事業에利用이될는지 尋常한問題가아니다

二

歐米列國의對中國借款契約交涉內容은 二十一日電通에依하건대 英國對中國借款成立內容은 一、鐵路部에百二十一萬磅 材料費百六十萬磅 二、交通部에材料費四萬八千磅 三、敎育部及汽船費로六十萬磅等合計三百餘磅以上에 達하얏다 米中借款總額은 五千萬弗이라는 巨額에 達하엿다 右는果然如何한方法으로 運用될가 列國의中國援助와 日本의靜觀主義는 果然二十四日 東京政府와 外務當局에서 非公式으로 聲明한바와如히 借款乃至武器賣却等에 絶對로反對할는지 現下極東政界의 風雲과國際政局의 動向은자못微妙하고도 險惡하여간다 이 險惡한 코-스에잇는 列强의胸裡를 打診하는 一方財政部長宋子文의 歐米에서의借款交涉成功에影響되여 現下問題化된 中國의對外政策을 檢討하여보는것도 意味업는일은 아닐것이다

三

同借款은 元來宋子文自身도 演說과 紙上으로明確히表明하엿다 宋氏는 國際經濟會議席上에서 如斯히 聲明하엿다 中國의經濟的發展은 世界經濟의恐慌을 打開하는 意味가잇다 世界經濟會議는 極東의中國經濟開發에關한 合作으로必히 經濟 財政 技術的援助를 懇望한다 云云하엿다 이것은 現下列國의 中國援助와 借款問題의 理論的根據가되여잇다 六月十七日『좌이나·위-클리·레뷰』(國民黨機關紙)에依하건대 一、從來中國의借款은 政治的意味가잇섯스나 自今으로는純全히 經濟的開發이아니면아니된다 二、從來의借款은 國民政府에附與하는바이엇스나 自今으로는 國家의銀行에 附與하여야할것이오 銀行은 緊切한 產業的 建設的事業에 利用할것과 三、從來의借款은 海關收入을 擔保하엿스나 自今으로는 投資된企業에 利用하야 利益을確保할것이며 四、從來에는 鐵道에投資하엿스나 今後로는 工業開發에 利用할것을 主張하엿다 그뿐만아니라 中國經濟의 列國과의合作과 技術的援助는 侵略者를一方으로 失望케하는 方途요 또한 侵略者에對한 唯一한『데몬스트레숀』이될것이다 中國은 經濟力을 操作開發하는것이 무엇보다도더必要하다 云云한것은 現下日本의對中靜觀主義를 固執케한 原因이아닌가 列國의 中國援助는 곳借款乃至技術的或은 武器의援助를云云한다 그리함으로 抗日을强調하는 結果에 이르리라고主張하는 日本政界의 與論이滿鐵하는 同時에 中國內部에잇서서는 行政院長汪兆銘指導로廬山會議가 開催되여 同借款을 產業的建設에 쓸가 軍事費에 運用할가하는 論爭이 激烈하엿다고한다 그結果 蔣介石系의 熱望과 主張을 考慮하야 一、國權政治으로 擴大시킴 二、日本에對하야서는 長期抗日政策의 政治的援助를 實行한다라고 決定하엿다 同借款의處分과運用方途는 適當한妥協點을 發見하는同時에 宋子文의 心境을 비초여 一方으로 滿洲建設도 考慮치아니할수업슬것이다

情勢好轉豫想되면 會議再召集形勢
分科會等은幹部會에一任方針
各大國側代表의演說이잇슬터
今日開會되는 世界經濟會議 最後本會議

【聯合倫敦二十五日發】 二十七日經濟會議本會議에 上程될決議案은 極히 簡單한것으로 一般情勢가好轉되야 會議가成功할수잇슬 豫想이 서는때로 會議를 再招集할것을 議長에一任할 程度의것이나 二十七日本會議後 다시一回幹部會를 開催하고이어 幹部會는 聯盟總會와 때를가티하야 來九月『주네브』에 會合하기로하고 休會에드러갈모양이다 또 幹部會는 右決議에依據하야 모든分科委員及 特殊問題에 利害關係를 진國家가 何時든지會合을할수 잇도록 要請할수가잇게되야 이들 委員會의會合地도 倫敦주네브其他問題에 應하야 適當한場所에서 隨時開하기로 될모양이다

【聯合倫敦二十五日發】 來二十七日開催될經濟會議總會는 終日토록開會될터인데 午前會議에서는爲先『맥도날드』議長이 人事를陳述하고 다음英代表『체임벌렌』藏相, 米國『콕스』代表, 伊太利代表『융』藏相, 佛代表『보네』藏相이 니어演說할것으로 豫想된다

執行委員會에 日、伯兩國加入否決
關稅減下案은議長에게一任
經濟會議幹部會經過

【電通倫敦二十五日發】 經濟會議幹部會는二十五日午後五時半부터 會하고 午前最高幹部會에서決定된 經濟會議를 十名의委員으로 構成하는 常設執行委員會로 變形하고 經濟會議休會中의 常設機關으로한다는件을確認하엿는데 右執行이라는件은委員會에日本『부라질』兩國代表를加하야 全委員을十二名으로한다는件은否決되엿다 또席上米國代表『헐』長官은 經濟會議再開期日을決定하고 同期日에 遲滯업시經濟會議를 再開하라고 主張하엿는데 結局右件은最高幹部會에一任하기로決定하엿다 더욱『헐』代表는 商業政策分科委員會를休會中에도 繼續하야 案의討議를行케할것』이라고 討議하엿는데 和蘭代表『콜린』氏는 『關稅低下案은九月又는十月『주네브』에特別委員會를召集하라』 伊太利代表『아스키니』氏는 『關稅低下案의 討議는 暫定協定成立을기다려 開始하라』고 反對한바드되여『맥』議長이 『헐』米代表의關稅低下案審議時及方法은議長의裁量에依하야決定하라고宣言하고午後六時四十五分散會하엿다

『콕스』米國代表 公債統制案을提出
◇採擇되면影響重大

【電通倫敦二十五日發】 國際通貨金融委員會委員長『콕스』米國代表는 二十七日本會議에提出하기爲하야 各國政府公債統制案을 準備中인바이것이採擇되는結果는各方面에相當히影響될것으로觀測된다

日印條約廢棄되야도 實際通商엔無關
◇英印兩當局確約

【聯合東京二十五日發】 日印通商條約이 廢棄된後通商關係이 無條約狀態로되지안토록 便法을講究하라고 當局은松平駐英大使及在『심라』三宅總領事는 其後英印兩當局과折衝한結果二十五日外務省에 右經過의報告가到達되엿는데 此에依하면英印側兩當局은 모다日本과의通商航海의 實際上에는何等支障이업도록 充分考慮하겟다는旨를確約하엿다

北鮮鐵道委管 九月中旬調印
(各委員共進)

北鮮鐵道滿鐵委管交涉은 最著大綱決定以來納付金算定, 車輛埠頭引繼, 契約書 起草五委員會를繼續하고잇는바車輛埠頭引繼三委員會의일은이미終了되엿고 納付金算定委員會로 七月末이나 느저도八月五、六日頃까지에는完了할터이며 다음契約書의 起草에着手할터인바契約書案은大體草案이되여잇서 納付金決定을 기달려正式으로原案을決定하고 다음字句修正을하게되야 느저도八月中旬까지에는 一切事務를 終了할수가잇게되야 入京中의滿鐵村上理事는所管委員만을 남기고 近近歸任할터인바 調印은九月中旬에될터이다 即總督府對滿鐵交涉이 確定되면 滿鐵側에서는 社議를 開催하고 右案承認手續을取하고 다시關東軍司令部의諒解를 求한後監督官廳인 拓務大臣의認可를申請하야 正式認可를어든後調印하기될것으로 또는正式調印은 빨다야九月中旬이라라한다

海關稅附加稅 五分徵收延期

【聯合東京二十五日發】 二十五日 在上海石射總領事로부터 『國民政府는財政難을 匡救할目的으로써七月三十日로期限滿了되는海關稅附加稅五分의徵收를 明年七月三十一日까지繼續한다』는旨를公布하엿다』는旨의公電이外務省에到達되엿다

向綠島發 『린드벅』機

【電通 코펜하겐二十五日發】 北極圈橫斷米國航空路開拓飛行中인『린드벅』夫妻機는 英夏季時間二十五日午後六時當地로부터西北約二百哩를隔한『그린랜드』『홀스타인 보르그』으로向하야出發하엿다

戰區接收 八月上旬完了

【聯合奉天二十五日發】 二十三日부터着手한 戰區를接收키爲하야派遣된 中國側人員十九名縣長及公安局長이引率한 各縣警察隊各百名餘 計約二千名은 目下各其接收地에서 接收中인데各地의降雨로 接收가遲延되엿다 張家口方面의雨雲도濃厚하고 北平戰區接收委員會의早急한督促도잇슴으로 接收完了는豫定보다빨너 八月上旬에될모양이다

蘇聯勢力下의新疆省 南京政府와離反
宣撫使도落望코歸還

【聯合東京二十六日發】 新疆省에對한蘇聯의 侵入勢力은 漸次根固한바잇서 新疆省政府는 政權으로거이南京政府와離反하게되엿는데 二十五日外務省에到達한 情報에依하면最近新疆에宣撫使로 派遣되든英復生은그後 新疆第二次政變에遭遇하야一時 監禁說조차傳하든바 行政院은 徹底的宣撫不能이라고보고 歸京을命하엿든바 二十二日歐亞航空士飛行機로 南京으로도라왓나이結果同方面에對한 南京政府의威令은全然無能하게된것으로 觀測된다

佛專占珊瑚島 國際問題化乎
日本人住居한事實로

【聯合東京二十六日發】 佛國政府가二十五日旣報한바와가티九個珊瑚島의領土權을公式으로際明하엿슴에對하야右諸島와領土的近接地位에잇는日本政府은外務當局談의形式으로二十六日如左히聲明하엿다
專古確立에關하야아직巴里大使部으로부터等公電이업서日本政府의態度는決定하지안엇스나 此等諸島는七、八年前에日本人이住居하야잇서燐鑛其他營業을經營하고잇든事實이잇서充分히硏究한後近近態度를發表할터이라
하야本問題에關하야發言權을留保하엿는데目下中國政府도佛國에抗議를提出中이며 이에意外에日、佛中三國을圍繞하야興味잇는國際問題를惹起할形勢가되엿다

豪雨로因하야 瀋海線不通
沿線被害莫大

【聯合奉天二十五日發】 瀋海線方面은二十二日以來의豪雨로 各河川이氾濫하야淸原以東의橋梁十四個所는破壞되고二十三日부터瀋海線의半은不通하게되엿다 目下修理中이나 臨時局에問題에進行되지못하고復舊될可望이보이지안코 沿線의被害는甚大하다

『섬라』會商代表 第一回協議會開催

【電通東京二十六日發】 日印會商에對한 商工省側과 紡績側代表의第一回協議會는 二十六日午前十時부터 商相官邸에서開會하고協議를行하엿다

米國穀物取引所 規則改正

【電通華盛頓二十五日發】 全米穀物業者는二十五日農務監督局에對하야 取引所規則改革案을提出하야承認을얻엇다한다

滿鐵線路巡察隊 他山驛에서被襲
一名即死、一名重傷

【電通奉天二十五日發】 二十四日午後九時半頃 滿鐵本線他山驛을出發하야 南下한滿鐵社員六名으로組織된 線路巡察隊가同驛으로부터 南方二키로의地點에到達하자 匪賊數十名에게 掩襲되여應戰後匪賊을 擊退하엿는데이 戰鬪에잇서 滿鐵會社傭員海城保線區工夫 擱越湧之助(四十一歲長野縣出身)은 敵彈을마저腹部에貫通하야即死하고警備員川角帶一은左側關節에盲貫銃創을바더 重傷하엿다

米陸軍爆擊機 墜落
◇七名慘死

【電通 오-시안싸이드(캘리포니아) 二十五日發】 『로스안젤스』『산되고』間의太平洋에서 演習飛行中의 米國陸軍爆擊機는二十五日墜落하야七名이慘死하엿다

熱河에進出코자 馮軍全力을傾注
西部、谷兩隊는協力하야待機中

【電通奉天二十六日發】 馮玉祥軍은撤退를宣傳하고잇스나事實은反對로多倫에堅固한陣地를構築하는同時에熱河進出에全力을傾注하고잇서西部隊는○○○○○에谷部隊를새로增派하야同部隊는 이미二十四日兩地에到着配備되엿스며去十五日○○○에到着한友軍과努力待機中이다

多倫撤去說은事實無根

【電通奉天二十六日發】 多倫을占據한馮軍吉鴻昌部隊는一萬의兵으로同地에侵入시첫는대食糧補給이困難하야三千은殘留시키고七千은他處로移動시켯다그래도食糧이窮乏하야軍馬糧食은一切張家口부터運送시키고잇는바이로만보아도馮軍의多倫撤退는全然事實無根이라고軍部에선發表하엿다

廬山軍事會議
蔣介石以下廿餘名出席하야 察哈爾問題等七個項을可決
二十七日閉會할豫定

【電通上海二十六日發】 芦山軍事會議는二十五日第一日會를開會하고 蔣介石을議長으로朱培德以下二十餘名이出席하야

一、察哈爾問題解決策
一、新疆省糾紛解決策
一、江西四千의共匪討伐
一、綿麥借款五千萬弗使用問題
一、軍制改革
一、軍隊整理
一、空軍擴張案

을可決하엿다二十七日閉會할豫定이다

明年度陸軍豫算

【電通東京廿六日發】 昭和九年度陸軍豫算에對하여는일즉荒木陸相으로부터 提示한方針에基하야 省內各局課에서計算中인데大體로 (單位千圓)

一、九年度標準豫算	約	三六〇、〇〇〇
一、滿洲事件費	約	一二五、〇〇〇
一、資材整備費	約	三五、〇〇〇
一、補備敎育費	約	六、三〇〇
一、滿洲事件行賞費	約	三〇、〇〇〇
一、燃料研究費	約	五、〇〇〇
一、兵役審議會決定事項實施費	約	五、〇〇〇
一、兵備改善費其他	約	五〇、〇〇〇
合計		五億四千二百三十萬圓

程度에達할模樣이다

日本의注意喚起를 英國政府遂一蹴
不當한引上이아니라고宣明

【電通東京二十六日發】 英領西亞弗利加가 日本綿布雜貨에對하야 高率關稅를賦課코자하든形勢가잇서 松平大使는英政府의注意를喚起하엿든바 二十五日『차이먼』外相은『英政府는本問題에對하야 再考할餘地업다』라고日本의注意喚起를一蹴하엿다는 二十六日外務省에入電이잇섯다

關稅引上問題激化乎

【電通東京二十六日發】 二十五日松平駐英大使로부터外務省에보낸報告에依하야 二十五日松平大使가 英外相『차이먼』氏를訪問한時『英政府는去月觸子上을하엿는바 右三商品에關하여서는 이미關稅請問委員會에서 民間側請願을 考慮하여왓스나關稅休日決議에서規定한『이니시아팁』(新發令)으로 認定할수업서 何等不當한引上이아니라고宣明하엿다

南阿政府도 日貨防遏

【聯合東京二十六日發】 二十六日外務省에 依하면南阿政府도他英領殖民地와가티日本品

金組聯合會案 八月中에閣議廻付

【聯合東京二十六日發】 朝鮮總督府에서拓務省을거쳐過般法制局에廻附된朝鮮金融組合聯合會案은大體同案骨子의說明聽取가終了되엿슴으로閣十六日午前

今年半上期 對滿、中貿易

今年上半期對滿洲國及中國、關東州、輸出入貿易은輸出入이모다增加되야 輸出은關東州二百二萬七千九百九十一圓滿洲一千六百萬四千九百五十一圓中國六十三萬八千百四十八圓計一千八百六十七萬一千八百八十八圓輸入은 關東州百六十萬四千三百四十四圓, 滿洲二千三百五十九萬一千三百三十二圓, 中國二百三十五萬九百八十八圓計二千七百五十四萬六千七百五十四圓으로輸出은 前年同期에比하야三百九十四萬五百五圓이 增加하고輸入은 前年同期에比하야三十四萬九千六百二十二圓이 減少되야 輸出入合計 四千六百二十一萬七千七百四十二圓으로 前年同期에比하야 四百六十九萬八百八十三圓의 增加를보앗다 輸出入港別은如左하다

地名	輸出	輸入
仁川	[illegible]	[illegible]
京城	[illegible]	[illegible]
群山	[illegible]	[illegible]
元山	[illegible]	[illegible]
城津	[illegible]	[illegible]
淸津	[illegible]	[illegible]
雄基	[illegible]	[illegible]
會寧	[illegible]	[illegible]
釜山	[illegible]	[illegible]
木浦	[illegible]	[illegible]
大邱	[illegible]	[illegible]
馬山	[illegible]	[illegible]
新義州	[illegible]	[illegible]
鎭南浦	[illegible]	[illegible]
平壤	[illegible]	[illegible]
其他	[illegible]	[illegible]
合計	[illegible]	[illegible]

夕刊後의市況

大阪短期(終氣配)

大新	一一三七〇	(一〇高)
鐘新	一〇九四〇	(一〇高)
日產	八四二〇	(二〇低)
東新	一九三七〇	(七〇高)

橫濱生糸

引(當)	八七五〇〇
先	八五七〇〇

東京短期

	高	低
東新	一九三〇	一九三〇

流失埋沒된田畓만 二百五十餘町步

浸水된田畓은三千五百餘町步

金泉地方水害의慘跡

【金泉支局電話】 이번의폭우로 어천시장(禦川市場)은 압강의물이 넘어밀려드러와 사십여호가 물에잠기어 일동은전멸상태로 주민일백 오십여명은 압강물이 늘실늘실하고잇고 뒤곡송평야(谷松平野)는 물에잠기엇스며 교량도로도모다파괴되여 오도가도할수업는형편에빠지여 그안부가자못우려된다그런데군내면인 아포(牙浦) 석현(石峴) 감천(甘川) 봉산(鳳山) 아천(牙川) 지례(智禮) 금릉(金陵)농소(農所)등의 각면도 피해는 막대하여농작의 피해는

▲畓 流 失 二十六町八反
▲埋 沒 二百十一町八反
▲浸 水 三千百五十一町六反

으로피해액이 약십만사천이백구십구원가량이고

▲田 流 失 三町四反
▲埋 沒 十町九反
▲浸 水 五町六反

으로약일천 사백이십사원가량이다

潭陽川堤防決潰 邑內는全部浸水

罹災者八百餘名을應急收容 人畜의死傷도相當數

【光州】 담양(全南潭陽) 지방은 이십오일밤부터 호우가와 하천이범람하엿는데 담양천(潭陽川)은 이십오일아츰 증수십륙척에 달하야 오전아홉시경에마츰내제방이 궤결되여 담양읍내는 거진전부가침수하야 팔백여명의 피난민을소학교보통학교에수용 구호중이며 류실가옥과사상자도 상당히잇는듯하나 교통통신긔관이 전부두절되야 상세한것은알수업다 철도선로는 광주담양간이 침수되야 전라남도당국에서는곳구원대를 조직하야가지고 식료품과 견회등을 휴대하고 현장에급행하엿다한다

南朝鮮豪雨와 各地鐵道被害

이십륙일 오전일곱시 오십분호남선(湖南線)림곡(林谷) 송정리간(松汀里間)대전(大田)기점일백 팔십일미돌 부근의 긔용천(騎用川)이 범람하야 철도궤목(鐵道軌木)이 분류실되얏고 ◇이십륙일 오전여섯시 오십분경전북부선(慶全北部線)오수와오류(獒樹、五柳)간의너리(梨里) 록백삼십긔점륙십이키로(粁) 미돌부근에잇는 오산구량(栖山溝渠)부근의 저 ...륙십미돌은 결괴하엿든바 동열시에 복구되엿고 ◇이십륙일오전다섯시광주선(光州線)마항 담양(馬項·潭陽)간 송정리(松汀里)기점 사십오키로(粁)이백오십미돌간의 「아라스」가 루실되여 선로는 사다리(梯)모양으로되엿고 ◇동해중부선(東海中部線)에는 이십륙일 오전여섯시삼십분 하양금호(河陽琴湖)간대구(大邱)기점이십사키로에 선로가침수되야 축제(築堤)가 삼십오미돌이류실되엿고 ◇동해중부선에는 이십륙일 오전 일곱시광명 서악(光明、西岳)간의대구(大邱)기점륙십이 「키로」(粁)부근축제(築堤)칠십립방미(立方米)가 문어젓다고 한다

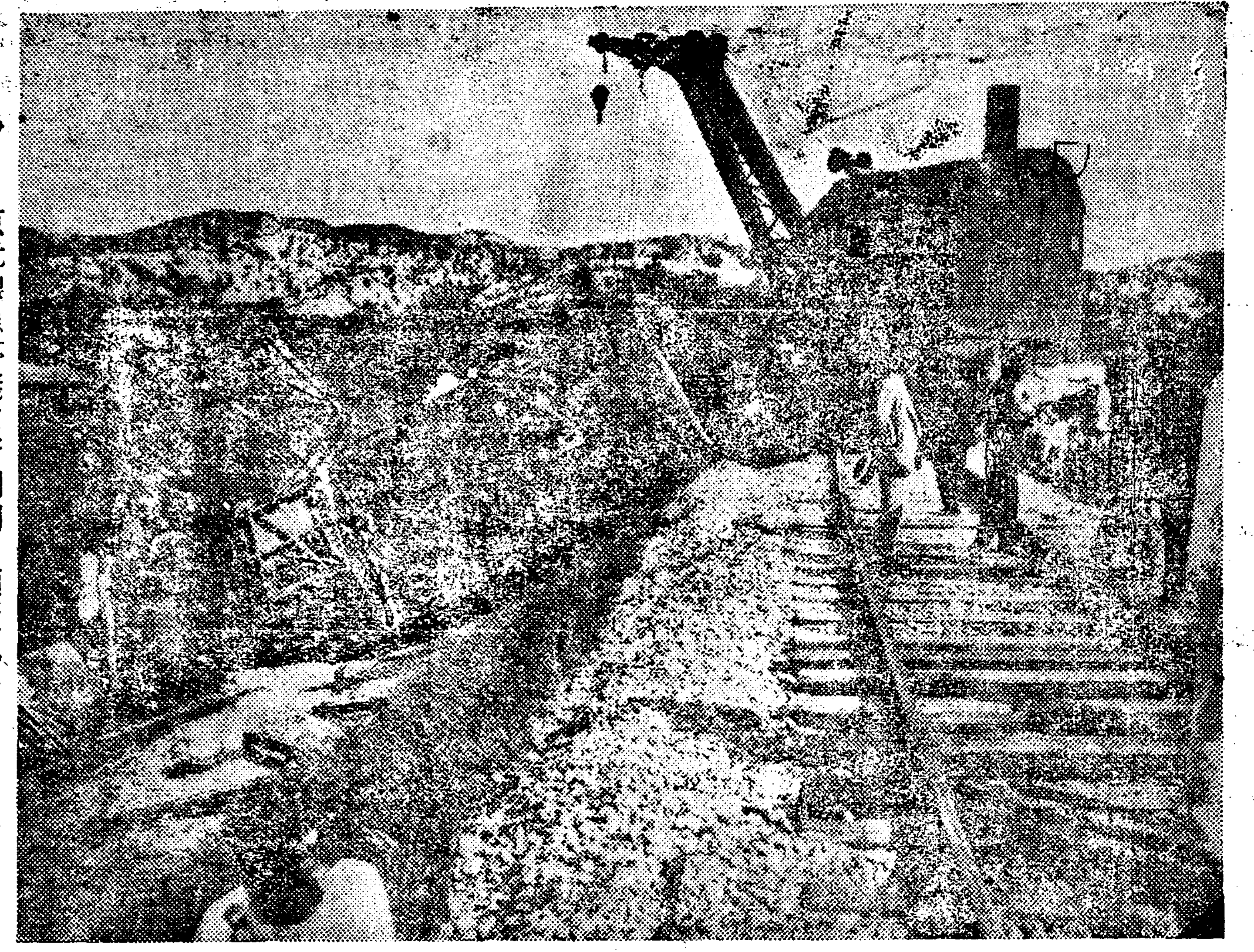

◇……京元線德亭議政府間列車顚覆現場（夕刊參照）

密陽에再洪水 洛東增水六米

農作物被害가多大

【密陽支局特電】 이십사일오후한시경부터 이십오일 오후한시까지에 온우량은 백사십삼『미리』로 밀략강(密陽江)의 증수는삼『메돌』이고 락동강 (洛東江)의 증수는륙『메돌』을넘어 밀량읍내 이동(密陽邑內二洞)은또침수되고잇다 저번피해가컷든 락동강연안은 또다시위험에 싸지엿다 각처로는 두절되고 피해농지에 다시파종하엿든 농작물도 권멸되엿다 창녕군남지 (昌寧郡南旨)도의험하며 소방대가출동하엿는데 비는아직도 개지안코나리고잇다 침수백호와 상하침수 오백여호로권정의 약구분이나 침수되야 대호란을 이루고잇다한다

詳報 金泉地方水害

경부국착전에의하면 경북김천의(金泉)의수해상황은 아래와갓다고한다

유내침수가옥 상상침수 (床上浸水)구십삼호 상하침수 (床下浸水) 일백륙십팔호합계이백칠십일호

가옥전괴(家屋全壞)사십이호가옥반괴(家屋半壞)삼십팔호합계 팔십호

죽은자가 네명이요 부상자가한명도야지 사오두가 죽엇다이밧게도로 궤결네군데 (사백이십간)이라한다

石川縣에도洪水

【東京金澤二十六日發】 이십오일밤부터 나리는 호우로인하야 석천현내(石川縣)각하천은 크게증수(增水) 되얏는바그중에도 강소군 대성사천(江沼郡大聖寺川)은 이십륙일 대범람으로 사상침수(床上浸水) 일

大邱浦項間不通 兄山江刻刻增水

【慶州支局廿六日特電】 폭우로말미암아 포항(浦項)대구(大邱)사이의 철도가 침수되엿기때문에 긔차는불통되엿다 형산강(兄山江)의 증수가 심대함으로의외에 큰수해가 잇게될는지 도알수업다

開寧에山이崩壞 三兄弟가俱歿

慘事、酸鼻할慘事

【金泉】 김천지방의대호우로 동군개령면 서부동(同郡開寧面西部洞)에잇는 문량한(文良漢)(元)의집은 지난이십오일 새벽에 뒷산의 토사(土砂)가 문어저서가옥을 씨러덧는 바람에 권괴문씨의아들딸 삼형제는 집안에 드러안진채로 압사되엿고 그부근일대는 수난으로 대혼란상태에빠저잇섯다

咸南管下署長會의 思想取締新方策

從來의嚴罰主義를버리고 從犯等은輕罰撫摩主義

咸興에서 本社特派員 洪鍾仁 發

과거삼사년간의 함경남도는 권조선을통하야 사상(思想)관계의사건이가장만흔 곳이다공산주의사상에 뿌리를두고 비밀결사를 조직한것은 달은지방의 사건이나 마찬가지이지만은 그행동에들어가 직접으로 채권(債權)증서를

불태우는

등 또는경관대와충돌을 내이는등 보통으로는할수업슬만큼 맹렬한 직접행동을 한것이 만엇다 그것이 전도내를통하야 각군마다 농민조합 기타의형식으로조직의 뿌리가깁허 경찰에게는그동안쉬는날이 업시칠년남더의검거를계속하야 왓다 그결과그동안에 공판에넘어간 수효도 굉장한수에 달하거니와 현재함흥형무소에 수감되여잇는 수효만도 미결수와 기결수를 합하야 종인원

구백팔십

여명중그반수에갓가운 사백이십명 이라는 사상관계의 일백오륙십명이나된다이모양으로 사상관계사건검거로 쉬일날이업서 지난삼년동안은 일년에 한번식 열어야할 경찰서장회의도 한번도못열엇다가 이번에야 겨우지난주일에 열게되여 삼일간예정이 【오일간으로

연장되여

토의의내용은논요한것이만엇든모양이다 회의중 특히 사상사건검거에 관하야 종전은 대소를막론하고 검거하야 엄벌주의를 취하야왓스나 금후로는 중요한인물에는 엄벌주의를 쓰되 일반으로 사상이불철저하면가 또는사상이 전향(轉向)될가망이잇다는자에 대해서는 될수잇는대로

관대히하

야엄중한처벌은 독파지시로써대할 방침을세운모양이다 이것은 여러가지원인도 잇슬것이나 큰자의 종류부농존중운동으로보아도 넘어검거만 한다는것은 오히려농촌의 공긔를불안케함이 만흠으로 사건이사상에 근거를둔것인만큼 좀더 엄중한 설유기타의 방법으로 될수잇는대로 검사국에가기전에 경찰에서 석방하도록하는것이

조흔방책

이라는리유도큰모양이다 이에대하야 함남경찰부전중(田中)고등과장은 아래와 가티말한다

사상사건을 보통범죄와 가티취급할수업다 간부급의 특수한인물은 할수업스나 그남어지의 인물에대해서 충분히사상전향의 여지가잇다고 생각되는인물에게는 과대한 방침으로 지시하는것이 올타고생각한다 현재북청(北靑)사건도 오륙백명 검거취조햇스나 대부분은 석방하야 잇고모다 돌아가 열심히농사를 짓고약구십명밧게 안남기엇다 또경찰에 오래류치식히는 비난도 잇스나 사상사건취급에는 피의자의 금후사상전향을 위하야 다단히 필요하다사상만 전향하면 모다 진실한사람이니까

고하며 근자의일본공산당 간부들의사상전향에 만흥미를 가지고잇섯다

人類文化의最頂線 超速度的空中征服

七日十八時만에世界一週한 隻眼飛行家포쓰트氏

지금으로부터 사백년전 천오백이십이년 구월팔일 가을바람이 선들그린는『서반아』의『세비리아』항구에 입항한한척의배가잇섯다 이배에는 해풍에그리서검붉게타고 수염이 자랄대로자라서 험석부리가된 삼십오명의승조원이잇섯스니 이들은 삼년전『헬진난드·마계란』의지휘하에『세비리아』항구를떠나 려사상처음으로세계주항(周航)을마치고 그리운고국에돌아온 용사들이엿다

최초이백팔십명이 네척의배를갈러타고 떠낫스나 삼년동안 — 일천팔백삼십일 동안이나 창랑을차고 세계를도는사이에 세척의배와 이백사십오명의 목숨을빼앗기고 겨우한척의배와 삼십오명의용사가 고국의 땅을밟게되엿든것이다

◇

이배의 사령관『마계란』은 비률빈군도의 토인에게 살해를당하엿섯다 그후천구백 이십구년에독일 『엣케나ー박사가 롱솔하는 학자·기술자의일단은 태공의거선(巨船)『체페린백작호』를 타고 프리드리히ㅡ뗀을 출발하야 시베리아와 광야와태평양을 횡단하야봉정(鵬程)이만일천칠백마일을 이십일과네시간동안에날아 세계일주의 대업을완성하엿다

이에자극되야 압울다토아 가며 세계일주의 신기록을지으랴는사람이 우후의 죽순가티낫(타)낫스니 미국오크라호마늬의 외눈이비행사——이애기의 주인공『위리·포스트』씨도 그중의 한사람이엇다 항공사 (航空士)『하롤드·겟틔』씨와 작욱지어 애긔 (愛機) 『위니ー메이』호에 몸을실은『포스트』씨가 당시 세계에던진장쾌한홍분은아직도 우리의기억에새롭다천구백삼십일년유월이십삼일 뉴ー욕을 떠나그는 일순에대서양을 넘어뻴린 모스크바 북태평양을거처종거리일만오천 사백륙십 사마일을팔일십오시간 오십일분 으로최초의세계긔록을지엇다

◇

이와가티신인미도(神人未到)의획시긔적긔록은아모도깨트릴수업스리라고 생각되엿스며 더욱이 단엿새동안에 세계일주비행을완성하라든『마런!』『그리핀』량씨의『록키ー드』비행긔가 뉴ー욕을떠나 민스크부근 에서 긔체를 바스러버리고 공권의야심을포기하게되면서부터는더욱『포스트』『겟틔』의긔록에대한조건은불가능한것가티생각되엿다

◇

그런데 뜻밧게이긔록을 롤파하라는 대담무적의용자가 잇섯스니 그는별다른사람이아니라 다만 자긔의혹몸으로 한개의생명업는 로봇트스페리ー식자동조종긔(自動操縱機)를유일한조수(助手)로 하여가지고 과가지은 혁혁한세계 긔록을 쌔트리라고 하엿다 물론쯧한세평과 성공불성공에 대한세상의의혹을 넘밝소에 부치고 애긔『위니ー메이』호에 몸을실어 지난십오일오전네시십분 (米國東部標準時)에 표연히 뉴ー욕시프로이드·베넷트비행장을 떠난『포스트』씨는 평균시속(時速)백오십마일의쾌속도 순식간에 대서양을넘어뻴린『서사천마일을이십륙시간며만으로 날아서 세계신긔록을지엇다 겨우 두시간반을 휴식한후 다시출발하야 케니스뻴히에서조고만고장이잇섯스나 그는굴함이 업시모스크바를지나 백야(白夜)의서백리아를통으로 동으로구름을 헤치고 바람을쐬트며루프로보에 불시착륙 하엿스나 다시 용기를수습해가지고 하바롭스크로부터 일방 무쾌한태평양의 창랑을 굽어보며체아쎙스에도착 되라할지음에 김흔안개에 파무치어 프랫트에불시착륙하게되여 긔체의 일부를상하엿다 그러나 백절불굴의정신은이타격을물리치고 짓구진태공과싸우며체아쎙스에드모든동화살가리치지나이십이일오후십시오십구분에다시처음의출발지점인프로이드·베넷트 비행장에도착하야 공권의 위업을성취하엿다

◇

출발이래 겨우 칠일십팔시간 십구분그긴행정(行程)일만오천오백마일 실로 권희의긔록을세웟다 그는 신장이겨우 오척오촌이엿서 시간이나 단축식혓다 그는 금년삼십사세의 청년으로 미국사람으로는 최초한편이며 녯날긔계공(機械工)이엿슴에 바든 부상으로 한눈은보지못하는 사람이다 그는일즉 긔계공 석유장사에 종사한일이잇스며 곡예단에따러다니며 공중써ー커스를 나 한기구한 반생을가진사람이나 무득 뜻을돌려비행과싸워 항공계의 왕좌에 군림하엿다 이제 권회와 금회의 기록을대조해보면

	포스트、겟틔兩氏(一九三一年)	포스트氏(一九三三年)
伯林着	三十四時間三十四分	二十五時間四十五分
莫斯科着	五十四時間三十四分	五十時間十分
노보시비리스크着	七十六時間三十四分	六十時間十七分
이르쿠스크着	九十一時間五十九分	七十五時間二十五分
하바롭스크着	百十七時間三十四分	百十一時間三十五分
체아쎙스着	百六十六時間卅四分	百五十四時間三十二分
에드몬드着	百八十二時間四十二分	百七十一時間五十七分
뉴ー욕着	二百七時間五十一分	百八十六時間四十九分

密告밧고서 三十餘名檢擧

群山警察活動內容

【群山】 지난 이십사일에 군산경찰서 (群山警察署)에서 청년삼명을 검거하엿다함은 긔보하얏거니와 이십오일에 또다시 검거를시작하야 삼십여명을 검거하엿다는데 그내용을 들으면 모『카페ー』주인이 경찰서에가서 무엇을 고발한 까닭이라는바 고등계(高等係)남형사(南刑事)가모모『카페』를역방 하면서조사한다는 것으로보아 압호로더이상 확대할는지도 몰은다고일반은 배우주목하고 이다한다

東京市小學校에 怪放火事件頻頻

【聯合東京二十六日發】 최근 동경시내 각소학교에는 번번한 방화(放火)사건이 일어나서 권시의학교는 일대공포에 싸혀잇는바 이로인하야 경시청과동경시교육국에서는 필사적으로 경계하고잇는이때에 또다시 이십오일 오후두시경 족립구본목(足立區本木) 소학교에 방화가생기여 미츰내동교는 전소되엿는바 그동안방화를당한 학교수는 실삼팀에달하엿슴으로 감독관청인 부학무부장은 이십오일시교육국에 대하야 응급대책을 예긔하여달라는 금후의만전을 이미의경고를 발하엿다는데 그동안손해액은 대략륙십만원에 달한다고한다

運動競技

中部豫選에 善隣優勝

大朝中等學校野球

善隣10―京商6

大朝主催全國中等學校野球朝鮮中部豫選決勝戰京城商業對善隣商業試合은今日午後二時八分부터京城그라운드에서永田(球)大根 角谷(壘)三君審判善隣의先攻으로開始하야十對六으로善隣優勝

善隣	0	0	4	4	0	0	0	1	1	=01
京商	1	0	0	0	3	2	0	0	0	=6

大朝野球西朝鮮豫選 平中優勝

【平壤】 大朝主催 中等學校野球 西朝鮮豫選大會 平中對新商決勝戰은 二十五日午後四時부터 公設球場에서 平中先攻으로開戰하여 二十三對五로平中大勝다하

崇專主催少年蹴球 倉洞優勝 新里含淚惜敗

【平壤】 崇專學生基督教青年部主催와 本社平壤支局後援으로 二十五日午前十時부터 崇實球場에서開催된第三回全朝鮮少年蹴球大會戰跡은다음과갓다

【第一回戰】

鰲村3―新明0

鰲村對新明戰은 午前十時四十分(主)金永根(線)尹昌善● 金己德三氏審判●新明先蹴으로 開戰하여 前半一―○後半二―○計三對零으로 鰲村勝하다

【二回戰】

新里1―鰲村0

鰲村對新里戰은午後二時十五分(主)李根泳(線)錢雲漢● 沈義烈三氏審判鰲村先蹴으로開戰하여前一半戰(0으로後半戰에入하여十四分新里貴重한一點을得하여一對零으로勝하다

倉洞1―箕林0

倉洞對箕林의準決勝戰은 午後四時부터(主)朴永模(線)金己德 尹昌善三氏審判 箕林先蹴으로 開戰하자前半戰十分 倉洞一點을「리ー드」한채로 後半戰에入하여 大混戰을演出하다가 兩軍無得點 結局倉洞一對零으로 勝하여決勝戰에入하다

【決勝戰】

倉洞1―新里0

一、二回에勝한 倉洞對一回不戰勝과二回에勝한新里의決勝戰은 半眞觀衆의盛況裡에서 午後六時三十分(主)車在鎰(線)金永根 朴永模三氏審判新里先蹴으로開戰하엿는바 莫上莫下한技術은 『하ー프라인』을中央으로一進一退하여 混戰大亂戰을反覆하다 二十三分 倉洞貴重한 一點을「리ー드」하고 또다시白熱戰은 繼續되다가『하ー프라임』後半戰·新里는 前半의 一點을恢復코저 總攻擊을開始하엿슴에反하여 倉洞은 一貫守備에全力하여最大 危機에當面하엿섯스나 門守善防으로脫出하여結局 一對零으로倉洞優勝하다 (競技時間六十分間)

倉洞3―飛虎0

倉洞主日學校對飛虎少年軍戰은午前十一時四十分부터(主)尹昌善(線)金己德● 楊雲漢三氏審判飛虎先蹴으로開戰하여 倉洞前半戰에一點 後半戰에二點을入하여結局三對零으로倉洞大勝하여準決勝戰에入하다

江上의惡黨大討伐

不良納凉客들의跋扈를團束 家庭的納凉을安保障

초온대적(超溫帶的)혹서에 쐬달리고 씨달린 서양일스록한강으로 향하야사십만서민의 마음은 더욱움직인다 그러나 젊은무리과 함께한 또각『보ー트』우에『스위ー홈』을실고 강상을 거슬리는 량풍을받으면서하로저녁의 행락을즐기는 젊은부부를 비롯하야 부인 수영객부인들 배노리손님들의 얼굴을 찡그리게 하는 일은 남자 수영객과 배노리군들의 야비한희롱이다 그들의 천한 롱담과작난으로인하야 별드고별려서 긔희한 하로저녁의 강상납량에아주불쾌한 인상만밧고 도라오는일이만타고한다 일죽히 『카페』의『연쓰』조차 엄금하야사풍의숙정을 선언하고잇는 죽내(竹內)경찰부장은 이는 사회풍교상 매우자미업다고하야 금후엄중히 취체하야 이러한악풍은근절할 방침으로서 사십만시민을위하야『안전하고쾌락한한강』의실현을기하리라고한다

羅南殺人犯控訴

【羅南】서 잡뢰상하는 일본보과검 권(折田)도미를 사려죽인 강도살인범 입강겸길 (入江兼吉)과윤학봉 (尹學奉) 두명은 이달사일에 청진(淸津) 지방법원에서 입강은 무긔징역윤은팔년의 관결을불복하고이십륙일에 경성복심법원으로 공소하야 올라왓다피고들만공소하야슬뿐아니라 검사(檢事)도시여공소하얏다

濁浪遺痕歷歷한中 流家殘骸만點點

本社水災民救護班의動靜 六百名에金品配給

【金海에서特派員金美殷發】 이십삼일아츰에 볼가치 쏘는해발을무릅쓰고 우리일행은 수륙십리를거처 김해군가락면 덕리(上德里)일대에이르니 수백정보의논과밧은 도도한 탁류에 짓밟핀채 지금도 눈압해드러나잇고 사나웁게 위세를떨치든탁랑이 수십리바게서 쓰러지다

노혼 임자모를집들은 이곳저곳에 간간히보이고잇다 엇던논은 아즉도 탁류가빠지지 아니하야 심엇든모든 다녹아버려 보이지도안코 군데군데에 쓰러진집들은 뒤로잡바저 문과창들은한울로향하고잇으며 천변지화(天變地禍)와도못싸지싸우며 살겟다고 남녀가족이 옹기종기가되여 마치와 진흙을쥐고 겨우잡바지지안혼집을 못과흙으로 수선하고 잇다 이러집마다 위문하야이백 십륙인을 진료시약하고 륙백여명에게 금품을는아주엇는데 늙은니 젊은니 가서로 번가러나와 감격의 눈물을지으며 감사하야 마지안는다

八朔孕婦飮毒

【甕津】 황해도옹진군마산면 당연리최가현(黃海道甕津郡馬山面堂淵里崔家顯)씨의 아들승준(承俊)(二二)의안해가 가정불화로양재물을먹고 자살하려든것을 즉시 해주병원(海州病院)에 입원치료중 복중에든팔삭된아이는 드듸여유산되고어미는의주분이나 알다가 지난십구일에 그만절명 하엿다고한다

京城豫審判事 釜山가서活動

宋演壽事件關係로

【釜山】 경성지방법원제이 예심게(京城法院第二豫審)협(脇)판사는 지난이십일에 굴야(堀野)리(李)두서긔를 더리고별안간에 부산에나려와서 이십오일까지 삼사일동안을 계속하야부산진에잇는 조선방직회사(朝紡會社)직공수명과 기타고무직공등수명을 소환심문하고 이십오일에 경성으로 도라갓다사건의내용은 자세히는 알길이업스나 어떤곳에서 들른바에의하면 만금 동예심에서 치안유지법위반으로 취조중에잇는송연수(宋演壽)사건의 관계로증인신문을한것인듯 하다고한다 한긔송연수는중앙에 부산간 조선방직회사에서 직공으로근무한 일이잇섯스며 부산고무 공상쟁의(爭議)에도직접가첨으로 만흥엇다고한다

松汀里도水災로 四百餘名危境

五名이濁流에沒死

【松汀里支局二十六日特電】 극락강(極樂江)이 범람하야 송정리는 진흙바다로되엿고 송정리광주(光州)사이의긔차는불통되엿다 송정리일대의 침수가옥은 일백여호나되고 다섯명이 사망되고 십오명이 행방불명되엿다 방금사백여명이 위험상태에 빠저잇다 물은 좀 감수되는중이며 자세한 피해는방금조사중이다

京元線開通 廿六日午後부터

【德亭】 긔보한바와갓치지난 이십륙일 오전열시 십분덕정(德亭)의정부(議政府)간양주군 주내면 마전리(楊州郡州內面麻田里)부근에서 경성을향하고 진행하든 제오백삼십사호 화차(貨車)팔량과 삼백『메ー돌』이나파괴된레루로 말미암아 불통중이든 경원선(京元線)은 그간경성철도 사무소 (京城鐵道事務所) 석긔(石崎) 소장이하국원다수와철원 룡산(鐵原龍山) 양보선구에서 약이백명과 기타인부팔백여명이 현장에 급행하야복구공사에 로력한결과 이십륙일 오후여섯시 삼십분회령(會寧)행제오백칠호 특급렬차부터 개통하엿다한다

消防手六名 行衛不明

松汀里에서

【松汀里支局電話】 금번홍수로말미암아 송정리 소방수는 구호에활동하든중 소방수여섯명은 탁류에쏠려 행위불명이되엿다

家庭

納凉

鴨綠江鐵橋＝신의주와 안동현사이에잇는 압록강의 철교는사시를 통하야 그경치를 나타내고잇는바 더욱 여름에는 푸른물결을헤치고 달니는 가진범선의 풍경이 보는사람으로하야금 여름을이즐만큼 시원한 늣김을 주고잇습니다 ×××

살진사람들에게 깃분소식이잇다!
◇뚱뚱하다고걱정마시요 ◇살빼는여러가지법

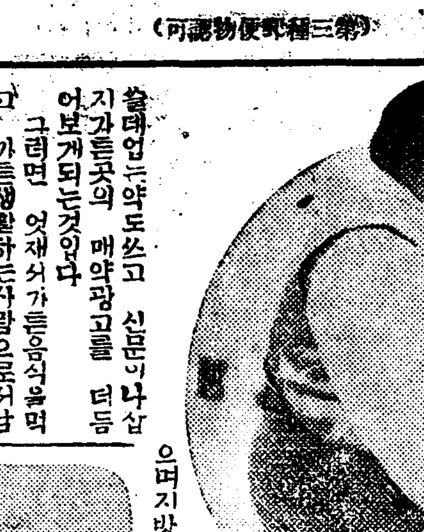

살지 사람으로서 가장 곤란을 늣기는 녀름이 되엿습니다 엇재든살진사람으로운은 여위기를바래고 여윈사람은 그와반대로 살찌기를 원하는것입니다 더욱히 사내보다 육체미를더욱존중히녁이는녀자에잇서서 이러한생각이 지극히 간절하여 여러가지로 솔태업는약도쓰고 신문이나잡지가튼곳의 매약광고를 더듬어보게되는것입니다 그러면 엇재서가튼음식을먹고 가튼생활을하는사람으로서남달리 살이키서 뚱뚱보가되는가하면 그것은 그사람의 체질(體質)에의하는것입니다 식물(食物)가운데의 지방(脂肪)을 분해(分解)하는힘이

사람 마다 서로달음으로서 그힘의 적은사람은 남은지방이 몸가운데남어잇기때문입니다 그러고 아모하는일도 업시 노는사람이라든가 직업이잇서 다소밥분사람이라도 식욕(食慾)이왕성하야 만히먹는사람도 그식물의 일부분의영양분(營養分)이 지방으로변하여 남어잇서 뚱뚱보가되는일도잇습니다 그러면 가리한사람은 엇더케하여야 여위어 뚱뚱보의보기실흔모양을피할수가잇다하면 위선무엇보다도 음식에주의하여야할것입니다 압해

생각 하면 영양상태를수릴만큼 음식을조금식먹으면 괜치안을것으로 생각하나 그것은 잘못입니다 엿태까지보다는 음식을 적게 먹어야하지만 아츰마다된장국을먹으며 잇다금닭고기의기름과업슨부분을먹고 또생선가튼것을 취할것입니다 그리고채소를 만히먹으며 식후에는반다시 과실을 먹어야합니다 잇다금 사탕을타지안흔차(茶)나 「코-히」(珈琲)와 우유(牛乳) 등을 먹으며 지방질만조흔것은절대로 먹지안토록 주의할것입니다 이러케 약한달가량하여보고 별로 고통이되지안커든 한두달후에 다시 이런방식으로감식(減食)을할것입니다 그다음 우유(牛乳)료법이란것이잇는데 이것은 날마다 오후차례식

우유 를먹을것입니다 또는감자(馬鈴薯)를매일먹는것도 유효한것입니다 그리고 운동료법과 입욕(入浴)료법이잇는데 이것은 음식의분량을 주리는동시에 근육(筋肉)로운동을하야 몸속에잇는 지방을 연소(燃燒)식히는것입니다 또우리들의몸은한긔운을바드면 피부가 수축(收縮)되여 체열의발산을 막음과 동시에 근육중의산화(酸化)작용이 왕성하야짐으로 이것도 효과가 적지안흔것입니다 이러한것들은 자기자신이하는 치료법이나 약을 써서

치료 하는법도잇는데 대개는 갑상선(甲狀腺製劑)를만히쓰며 또는수은제(水銀劑)를써서 티요(沃度)의목적에 사용하여수분(水分)을빼서케하여 체중을주리려고하는것도 잇습니다 그럼으로 ... 티요의작용이 잇는고로 실로항상먹는것이유효할것입니다

◇寫眞은P、K、R式映畫發聲裝置와發明者 李弼雨 氏

P·K·R式 映畫發聲裝置機
◇李弼雨氏가製作◇

시내수은동 단성사(授恩洞團成社)안에잇는 조선발성영화연구소(朝鮮發聲映畫硏究所)의이필우(李弼雨)씨는 얼마전부터 감싸고 간편하고효과잇는 발성장치기(發聲裝置機)를 만들어 내려고 연구중이든바 최근에이르러 순조선산품으로된 피·케·알식(P·K·R式)발성장치기의발명을 완성하엿다한다 이기계의 특장은 「신프랙스」영사기(映寫機)로「엘」영사기에 한하야장치구조를표준삼는현재의외국품발성장치기와는달러 어떠한영사기에든지곳그대로장치할수잇는간편한점이하나요또가격에잇서서 사천원이상내지 삼만오천원내외인 구미(歐米)나 일본산품에비하야 이기계는두개(사진우와아래)의구조에 불과일천칠백원이면 가능한점이 하나요 또각부분의 장치품은 필요한때마다 경성시내에서사들여 고장이나또는 소멸되는부분을 보충제작할수잇는점이 또하나이다 (사진은 리필우씨와 씨의 제작한 피·케·알식발성장치기)

아동에게 여름엔 무엇을먹일가
◇우유를먹일때주의합시다
小兒科院長 具永淑

집	단백	지방	함수탄소	염류
인유	一·二	三·五	六·七	〇·二
우유	三·四	四·〇	四·五	〇·七
산양유	三·六	四·三	三·六	〇·八

과학적성분의차이가이러한것을 가지고송아지나 양의새기와갓치 그대로먹일수업습니다 만일먹인다면 과학적기술을 가지지안코는 사람의것과갓치만들수업습니다 생우유가

영양 물중에가장조흐나 젓을만들때에과학적기술을 요구하기때문에 누구나다하는것이아니요 비과학적으로 닥치는대로 우유와물을 혼합한후 설탕을 입에달도록 해먹이는고로 우유에체증이 생기는일이만코 심지어 생명까지 일허버리는일이 만습니다 만일우유를사용하시려거든 권문의사에게 어린아이를다리고 가서진찰을맛은후 우유커싹(식순)을 내다가 그대로하시면서 일주간에 한번식 다시 가서 식준을 내다가우유를 뢰당하게 먹이시고 팔구개월에 건강한 아이는생우유를 그대로 먹일수 잇음니다 만일먹는때에 따뜻하게 데워가지고

설탕 을 여도 약산 한번에 타서먹 한 홍중은다먹어야 치량에 적당합니다 하루에 이상용외에떠먹이지미시고 그외에는케첫이나 죽을 보충해서 먹이시요 케첫과 우유를한때에혼합하여 먹이는것이 조치못합니다 이두가지가 위내에서 질응화되지못하고쉬운부모양으로서로엉키여 소화하기가 대단히 어렵습니다 다우유를먹일차리에 우유먹이고 케첫시간에 케첫만먹이는것이필요합니다 우유를먹일때에 상치아니하엿나 살펴보고 사용하시오 생우유가 영양상 제일조흐나 여름날에 상하기쉽고 만드러 먹기에 과학적기술을 요구하기때문에

사실 상 사용하기 어렵습니다 그럼으로 다른것을 차저봄이 필요한중 연유(煉乳)가 여러가지 잇습니다 근일에 정한가처에서 만히쓰는 모양입니다 (계속)

일광욕을할때에 몸에기름을칠하고해
◇혈액의순환이잘된다고

일광욕(日光浴)을할때에 권신에다가 기름(油)을칠하고하는것이 건강에 퍽 조타하야 요사이 그의실행자가 생기기시작하엿습니다 이것은「오스트리아」의원대학의「스테스칼」교수와「푸리마뉴-스」씨로부터 제창된것인데 기름을칠하고하는 일광욕의효력에대하야 첫재로 기름을권신에칠하면 그의침투성(浸透性)으로인하야 피부아래 지방에 자극을주어 신진대사(新陳代謝)를 왕성케하야 혈액의 순환을 잘식히며 둘재로 본래 기름은 보온방한(保溫防寒)의 작용이잇서 이것을 칠하고 일광욕을하면 감긔에걸리지안코 세재로 일광으로말마암아피부가 타지안는것이라고합니다 그런대 이에칠하는기름은 식물성(植物性)기름인데 칠하는방법은 권신에고루고루발른나음 두손으로 문질르고 일광으로또 인후「세케-」로 씨슬것입니다

童話 아동 미련의나라
朝陽幼稚園 朴龍福

아리하야 어느듯

일년 이란세월이흘러가서 작년에왓든 여름날은 또다시 시어이지안코 미련이나라로찻왓습니다 미련이나라사람들은 은어골에는옷을벗우고서코노래 억개춤을추어가면서연못에 물을퍼내기시작하엿습니다 애를쓰가면서 물을반이나퍼냇는대도 굴비가 보이지안습니다 웬일인가해서 서로얼골을마주보고 쑥덕쑥덕하고잇스니까한사람이 『아! 이놈을작고퍼내니깐 고기들이다도방을해서 물속으로드러갓스니 안업지어서붉이나마저퍼냅시다』 하엿습니다 그것도 그럴듯하야서 또다시 팔을거더케치고 지안코 난데업는 뱀장아가한

미련 마리 나와섯습니다 이나라사람들은 『오라이놈이 국비를 다잡먹어 엇구나 고약한놈』 하고는 굴만 뱀장아만가기고 못살게굴니다 아주골이나서 그것을 붓드러가지고나와서는 이놈의원수를 엇더케갑허야 할가 아주죽여버려야지하고는 죽일방법을 의론하게되엿습니다

한사람도그놈을 거저못놉합너죽입시다 하니서 또한사람은 족아니그러면 편하게 죽지! 그놈은실컨때려죽엿스면 조켓습니다」 하니서 가장지혜가만타는사람이 이려서드니「그것은안될말입니다 그놈은 물이무서우니깐 영속에들어가잇지안소 그러니 그놈을물에다너서한참고생식히다가 죽입시다」하니깐「그것참 잘생각햇다고 칭찬을하며 물에너서죽이기로작정햇습니다 그래서그뱀장어를 들고는 강가로몰려가서물속에다가푸덩하던젓습니다 오래동안방에잇서서 죽을지경이든뱀장어는 조와서쇠리를치면서 물속으로들어갑니다 이것을보고섯는 사람들은『아커놈 이마지막기를쓴다』하면서 손벽을치고 원수갑흔것붐으르웃고헤여지고말엇다는 이야기감입니다 여러분과굴비가 물속에들어가서 색기를첫스며 뱀장아가 물에들어가서 죽어겟습니까? (끗) (完)

七月二十七日(木曜) (波長四九二米)

◇午前一一時五分 氣象通報 料理法 日用品市勢 京城府廳發表
◇正午 時報 今日프로그람發表
◇午後〇時五分 俗謠 一、愁心歌 二、역금 三、寧邊歌 四、孔明歌 柳開東 金菊眞
◇同〇時四〇分 뉴-스
◇同二時 衛生講座 夏期와下痢 李有慶
◇同四時 뉴-스 職業紹介事項
◇同六時 童話 선물아닌선물 李元珪
◇同六時二十五分 라듸오學校 土人의分布와풍習(一) 柳長星
◇同七時 뉴-스 天氣豫報
◇同七時三〇分 講話 滿蒙의情形에對하야(四) 李晟煥
◇同八時 雜歌 一、報念 二、새타령 三、六字백이 四、자진六字백이 五、興打鈴 六、개고리打鈴 金南洙 金彩蓮
◇同八時三〇分 바이올린獨奏 一、少夜曲……하이든作曲 二、素-모레스크……드보르작作曲 三、스-벤니아……드르듸라作曲 四、카바티나……라쓰作曲 五、베-토벤의主題에依한론도……크라이슬라作曲 郭正淳
◇同九時 連續古談 피아노伴奏 崔聖斗 五(一) 朴寅成 五五二十
◇同九時三〇分 (A)時報 氣象通報 뉴-스 翌日프로그람發表

第一放送順序
七月二十七日 波長三三三米
▲午前六時 (A)ラヂオ體操 ▲午後〇時五分 江差追分 ▲同二時 家庭講座 素人で出來るフランス料理(二) ▲同六時 お話 百人一首より(二) ▲同六時二五分 講演 朝鮮の養蠶業に就て(一) ▲同七時三〇分 (A)講演 ▲同八時 (B)舞臺劇 ▲同九時 (A) 連續浪花節

◇明日順序◇
七月二十八日(金曜) (波長四九二米)
▲午前一一時五分 氣象通報 料理法 日用品時勢 ▲正午 時報 今日프로그람發表 ▲午後〇時五分 短歌 외唱劇調 李鳳順 ▲同〇時四〇分 뉴-스 ▲同二時 家庭講話 東洋藝術의由來와南畵 吳貴淑 ▲同四時 뉴-스 職業紹介事項 ▲同六時 하-모니카獨奏 金玻園 ▲同六時二五分 라듸오學校 土人의分布와奇習(二) 柳長星 ▲同七時 뉴-스 天氣豫報 ▲同七時三〇分 講話 現代音樂의新傾向(一) 金管 ▲同八時 俗謠 牧丹 金一朶紅 ▲同八時三〇分 허니獨唱 白南喆 玄濟明 ▲同九時 連續古談 五(二) 朴寅成 ▲同九時二〇分 (A)時報 氣象通報 뉴-스 프로그람發表

不遠에輸入될 外國映畫
善惡女
全發聲日本版……【全七卷】
알·랄-너근監督

配役
마-르사……메이·클라-크
셔브·해더-손……렘스·홀
트릭씨-……마리-·프레바스트
타일러-……로버-트·엘리스
其他

【解說】 이것은 한녀자를중심으로하야「강그」의 신출귀몰한그들의 놀라운행동과 대담무쌍한 그들의민첩한 활동을 보여준것으로 탐정극미잇는영화다 원작은『윈프레드·반·듀쉬-크』 촬영은『헷퇴-·테·솔리프』이다

【梗槪】『강그』의수령『타일러-』는 청부『마-사』는 은행가(銀行家)의 아들『셔브』와 조와하는사이이엇기때문에『타일러-』는불쾌히녀엿나 엇던날밤『타일러-』는 차금(借金)문제로 말미암아 그의동무를 뒤로도망가며『마사-』에게 추후보오기를청하엿스나『마사-』는 이것을거절하고『셔브』와 결혼하엿다 『마사-』는『타일러-』가살인한것을 신문에서알고 그의동무『트릭씨-』에게로가서『셔브』와결혼한것 그리고어린애까지 배인것을 이야기하엿다 그때에 형사(刑事)가와서『트릭씨-』는『타일러-』의처지를 삼이엇다 그래서『마샤-』는『트릭씨-』는『타일러-』의주소를알려주어『타일러-』는 드듸어 날칭부이든『트릭씨-』의처지를동정하여『트릭씨』에게선 의론하려갓다 돌아오든길에『타일러-』의 부하에게잡혀『타일러-』를 면회하엿든데 자기를위하여 증인이 되지안흐면 부하를식혀『셔브』를 죽이겟나고 위협하엿다 하편『셔브』의부모는 그에게『마사-』와의 리혼을 강박하엿는데『셔브』는 이에반대하엿스나『마-샤-』는 별로의의를 발치안햇다 공판의결과『타일러-』는 종신징역으로되엿고『마-샤-』는 어린애를나흣다『트릭씨-』는 그에게 동정하여『셔브』의부모에게 이런애만은 마터주기를청하여 승락하엿스나『마샤-』는 이를 주기지안햇다 어떤날밤 탈옥(脫獄)을하여『타일러-』는『마샤-』에게 와서『마샤-』를 죽이려하다가 경관에게 오히려 자기가죽고말엇는데 그때에그는 자기의 부자가『마샤-』와 그리고어린애를 죽이리라는말을 남기고주엇다 그래『마샤-』는 늘내여 어린애를『셔브』의 어머니에게 맛기고 다려나든길에『타일러-』의 부하들을 맛나하마드면 잡혀갈것을『셔브』에게구호를 밧게되엿든것이다

(사진은 그의한장면)

가정의학
불매증과 두통이심해

문 저는 삼십삼세된청년이온데 벌서일년이 넘도록 불매증과두통이심하오며 최초에는 불매증과두통증이 심하더니 지금은두통과불매증이심하오며 좌편골속에서매일비행기뜨는소리가납니다 뇌신경쇠약이란병이아닌지요 그리고음식을마음대로먹으나 소화가안되어 고통이며 오후세시부터 배속이렁비며 목구멍까지꽉꽉하여지고 권신에무기력하여집니다 오전에지는종정신이나나오후부터우에말슴한바와갓치 동입니다 (西湖津一讀者)

답 신경쇠약입니다 그청도가심하신모양이오니 가정적치료보다 의사에게 진찰을바다 신체각부분에 건강상태와발병된원인을 여러가지로 검사하야그원인을 제거하도록하고생활상태를 전환할것 입원치료를하야보면조켓습니다 醫學博士 任明宰

人形의 집을나와서 【58】
(노라의後日譚)
蔡萬植 作 吉鎭燮 畫

순치아니하지는것(8)

옥순이는 재환이가 차저오면 맛나지는할지언정 그의집으로 차저가기지 한다는것은 퍽 첨치 반대를하엿다 자기가 쉬웁은것이 그를바라고 온것이 아니요 또 차가 대자 시언한 꽃을 불것도 업스리라는것이다 물론그는 남편이 새사람을 어더가지고 살고잇는 살림사리가 어떠한지 보고십흔지아니한것은 아니엇섯다 그러나 그를 가르킨 부덕은 여자가 외람히 남편의하는일을 참견하지못하게 하는것이다 참견할 것이 아니다 남편의 하는일이 안해에게는선악의 피안에잇는것이다 어떤 한 일이잇든지 고요히『운명』에 복종하라는것이다 쉬여자가 네시까지 지리하게기다리든옷헤 재환이가겨우 차저왓다 혜경이와 노-라와는 새로인사를하엿다 그는 노-라에게는 만흔흥미를 가지고배우은근하게 대하엿다

옥순이는 상긔된 얼골을외면을하고 한편구석에 빗겨서 안지도못하고잇다가 메번이다 노-라와 혜경이가 권하는바람에 겨우 되사리고안것다 인사가 끗난뒤에 혜경이는 노-라가 시골다니려 갓든길에 옛날동무인 옥순이가 흐작적적하게 지내는것을보고 데리고와 바람도 쏘이게할겸 검사겸사해서 데리고 왓다는것을 이약이하엿다 재환이는 연해 네네소리와 한가지로 노-라에게 안정되지아니한 시선을 보내면서 경칫하듯이 이약이를 들엇다 이약이가 끗치나자 노-라에게 과의의 은근한 태도를지어가지고 치하를한다 그는 옥순이의 문제는 아니하엿다 메칠전 모리치든 창경원에서 노-라를보고 호기심이 설니엇고 오늘이 자리에서 다시 흔히피인 중년자의미인이 흥홈으로잇는것을 안그는 밧삭 흥미가 당긴 것이다 혜경이는 이러케 재환이를 데러다노코 생각하니 별노할말이업것다 재환이더러 지금 설마하니 여자를 보내고 옥동거하는 순이를 데려가라고 말은할수도업는것이요 또말을해자 듯지도 아니할것이다

또이약이가 나오면 자연히 옥순이의 귀에거슬떨 리혼문제가든것이데 그것이 이자리에서 옥순이와 련장흔거북하게만할것이다 애초에 마음에 정한대로 재환이더러 옥순이의 생활비를 조금씩이라도 내어주라는 말이나 하엿스면 조켓스나 그것은 맛가 옥순이가 한사코 말리든일이라 역사 말을 내이지아니하엿다 네사람이 (그중에 옥순이는 빼노코) 그러커러한 이약이를하다가 잠간 말이 끈치자

『어머니 아버지 다 진지나 잘 잡수?』

겨우 재환이가 옥순이더러 장인장모의 소식을뭇는다 오늘 이집에와서 처음으로 옥순이에게 한말이다

『네』

옥순이는 입써것 모으로도 라안진채 갈니는 목소리로대답한다

『오래비(옵바)는무얼허우?』

『놀아요』

말이드업다가 한동안잠잠하던가 재환이가 이러설다

『귀는 그만 가겟습니다』

『좀 더노시다가 가시지』

혜경이는 인사말로 인사를하엿다

『이제 또 오지요』

『종종 놀너 오십쇼』

노-라도 이러케 인사를하엿다

『네 오겟습니다……저사람이 와서 페를 넘우 끼처서……』

『천만에 말슴을 다 하십니다』

『네?』

『전의형의 해대요』

『네-그러서요 거 조처요』

재환이는 옥순이와는 인사도 아니하고 가바렷다

그뒤에 그는 말하고 간대로 종종 차저왓다 차저오는 도수가 거듭항음 따러 노-라에게는 웬 친숙하게 구느라고 구럿다 그러나 옥순이에게는 처음 창경원과 달음이 조곰도 불뻐외에는 범연하엿다 재환이는 필경 노-라에 업시 스머니라고 불넛다 그것이 거진 음 맛난뒤로 한달이 되어오든때다 한편노-라에게는 세상에난뒤로 처음으로 뜻잇는듯한날이 되엿다

朝鮮農業論 (五)

◇土地利用과農業經濟의研究

李勳求

朝鮮農業의 經營上 技術上 여러가지方法은 數千年동안長久한歷史를지나오는동안에 實際的經驗에依하야 成立된것이다 極히近代에와서諸外國과交通이적엇고 더러서外國農業의方法을直接輸入할機會가적엇섯나니 또外國것을 輸入하여와도氣候의差異等으로 因하야 失敗를본例가만흠에 只今한例를들면 茶種을輸入하야 智異山에다가 심엇던일이잇지만 茶業은 朝鮮에서 도모지 發展을 보지 못하엿다 이와가튼 理由로 朝鮮農業의經營方法은 西洋의그것에比하면 正히相反되는것이만타 그中몃가지의 要素를簡單하게 말하면 朝鮮의 耕種方法은 極東諸國의그것과近似하여서 (一) 農用器具와機械가 極히 簡單한것 (二) 播種 除草 耕地 收穫等各種作業에 極히多量의 手工이드는것 (三) 作物輪作에잇서서所謂休閑年이 업는것 (四) [illegible]農이缺如한것 (五) 各種肥料의 集約的施用 等項目을 列擧할수가잇슬것이다 勿論이列擧項目이 朝鮮農業上 特徵式의 全部를 말하는것이 안임으로 以外에도 項目을 들어말할수가 잇는것이나 그러나只今例擧한것은 西洋의農業과比較하여서 그다른것의 몃가지重要한것에 不過한것이다

肥料施用이 特히重大한것임은 이미普及한바로 이곳에서다시금 長說할必要를 늣기지안는다 그러나 몃마되할것은金肥의使用과밋 堆肥의施用問題나 이것은 前番에말한것은綠肥使用에 關聯하야 綠肥作用物을 말하엿슬뿐이기때문이다 金肥는比較的 近年에使用하기 始作된것이요 당하서한예에는 一瀉千里의 勢로普及되여갓스나 이金肥使用은 貧弱한 購買力을 가진朝鮮農家의 經濟임으로 金肥를 購入하여 施用코저 하여도 一般農家가 細密하게 實行치못하는것과 또近年의 農産物價格의 暴落으로 因하야 金肥를만히 [illegible]하면 生産費가 膨多하여지고 여러서 農家收支가 맛지안는것과 밋金肥使用은 土地를惡化시키는 原因이된다는것 等等으로서하야 그다지普及되지 안는模樣이다 그러나 堆肥는 古來로부터 만히使用하여왓고 農家自身이製造할수가 잇는것 肥料的價値로보아서 金肥보담 낫은點이잇는等 여러가지 理由로하여서 널리 普遍化하엿나 、旣肥를 곳使用하는慣習도 잇슴으로 이點은歐米의 肥料施用法과 近似한것이나 그러나旣肥도近來에는 한번堆肥를만드러서 쓰기始作하엿다 또사람의排泄物 即人糞尿를 使用하게된것도 地方에따러서는 比較的그歷史가 오랜것이나 人糞尿의使用은 歐米各國에서는 그類例를보기가어려운것이다 元來 糞尿의使用特히蔬菜類에 施用하는것은十二指腸虫 蛔虫等 人體寄生虫의傳布를媒介한 危險性이잇슬뿐안이라또腸窒扶斯等傳染病을媒介하는것임으로 特히危險한것이다 米國農夫는 東洋에서 사람의排泄物을 肥料로使用한다는 말을들으면 [illegible]것이다 [illegible] 동(Dung)이라고쓰나 그러나 이것은 人類의排泄物보다는 차라리 動物의排泄物을 쓰는것이다 朝鮮에서도 腐敗치안이한人糞尿를 [illegible]이 생긴다고 잘쓰지안치만 어것던 잘腐敗한 人糞尿라도 蔬菜類에 施用은 絶對로 禁止하는것이 合理的이다

東海岸一帶에 俄然大暴風襲來

出漁中의漁船多數行方不明 救助發動船二十隻出動

【元山】 매우조용하게지내다고하야 연안각지에서 수만흔어선들이 서로앞을다투어 출어하든 지난이십이일 낫에의 한북연안일대의 천후는 비상히조하엇스나 오후세시를지나서부터 조금식강하여지든바람은밤열한시에이르러돌연히사나와저서 [illegible]폭풍이 동해안일대를엄습하엿다 이때문에바다에는산덤이가튼물결이 양쪽으로도 일어오기시작하여 바다에 험하고 감사록 더욱심하여 바다에서 바람부는대로 밀녀단니는 어선들은 한층더 의험에빠지엿으며 그바람은이튿날 아츰까지도 여전히 계속하여불고잇서 어대진에서는 이십척이나되는 발동선과유지들이 출동하야 구조에 진력하고잇는데 참스러라하며 연안각지의 피해도잇 물한배도 잇서인명의 피해에 대하여는 과게각 방면에서목하조사를착수하엿슴으로 자세한것은알수업다한것은알수업다

는현상으로 군당국에서도 방지책에부심한다고한다

強姦未遂코 警察에被逮

【仁川】 강화(江華)군하점면 신삼리(河岾面新三里)에사는리봉철(李奉喆)(二六)은부천군영종면(富川郡永宗面)금광에서로동하는광부로서지난팔일오전두시경에 동면운북리(雲北里)에사는 안성녀(安姓女)(三)의 자는침실에 침입하자 그녀자의소리질느는바람에 그간도주한 일이잇섯는데 그사실을 안그곳주재소에서는 어떠한자의 소위인것을 조사하든중 지난이십이일오전세시경에 동면 운서리(雲西里)에사는홍성녀(洪姓女)의 자는침실에 들어가서 또 전과가튼 야욕을채우려다가 녀자의 소리치는바람에 또한 실패를당하고교묘히탈주는하엿스나결국 그이튿날 영종주재소에 체포되여 방금인천경찰서에서엄중취조를밧는중이라한다

郡廳移轉運動과 津南面民의苦痛

◇……每戶負担七十圓 잘살라다가 잘에죽겟다고

【長湍】 투보=장단군청이 진남면으로 작정되엿다고 하는 진남면 즉 장단역전은 맹렬한 활동을계속하야 면기타제방면의 활동이 격렬한데 현재상황을 조사하면다음과갓다

郡廳新築地 附近民의感想

군청이 이리로 오다하여도 우리에게는 하등의리익이업고 도리혀 괴로움뿐이올시다 만일군청이 온다하면 관리들의부인의 근대식호화로운 생활상이나 일반부인네게 선전될뿐이오 하등의리익은 업습니다 말하자면 귀치안은 일뿐이외다 운운

停車場飮食店 營業者某氏談

나는말하면 무슨특별한 의사가 잇겟습닛가만은 우리동리는 동여못살 지경이올시다군청이나와서 리익을 보는것보다도 지금당장에 정거장주민은 매호씨평균칠십원이란 부담을 하게되엿슨즉 말하자면 살길을 구하다가 돌이여죽을 영을 차즘인가합니다 돌이켜 우리빈민에서 팔천원이란큰돈을 물게되엿답니다 신축기부금 락성식기부금등 참으로 빈곤한영업자의 죽음일이외다 면에서는 질저서하지만은 무슨리익이그리 크겟습닛가 살다고하다가 질에죽을수 밧게업습니다 우리면장과 군수가하는 일이니만치 우리인민의 말을존중히여기게 됨닛가 자긔네의조흔일이면 우리에게도 시기는 일이겟지오

참으로 한심한 일이외다 운운

北青四大問題 實現促進決議

南大川改修工事와 中等學校設置等을 ◇郡民代表者會議에서

【北青】 지난이십이일함남북청(咸南北青)에서는 북청군민대표자회의를 개최하고 북청남대천 개수와 중등학교설치문제 등 필로도립의원설치와 법원지청개축문제등 사대문제를 진정키로 결의하엿는데 남대천개수와 중등학교설치문제로 남대천은에엣서는현안 沿岸의 피해구역이 이십여리(廿餘里)로 매년범람하는 홍수의 손해는이십여만원의 거액이며 피해가옥으로는 륙천여호로 매년십년이래십여차의 진정을거듭하야 오는문제이며 중등학교설치는 사업에 이미 팔만원의 대공비로써 이층양옥의 큰사옥을 세우고자 로력하다가 경제공황의 타격을 바더 성공치못한비운에 처하엿슴으로 당국의적당한 처분을엇고저 륙칠차의진정을 거듭하여 온대문제로서 일반은 차등사대문제의 속연을 손꼽아기다리는바이라하며 진정위원은 다음과가티 선정하엿다한다

◇陳情委員 方義錫 朱景穆 朱貞穆 渡邊勇次郎 重本興一 坪倉三三 以上

楊平金肥消費量 逐年增加傾向

昨年에近十二萬圓消費

【楊平】 금비(金肥)가조선농촌으로 침입한후 그것으로인하야 빈약한농촌에서 도회지로흘너나가는 돈이 해마다느러서엄청난 수자를 보이고잇는데 양평도 아메지지안코 작자비료로 금비를 만히사용하고잇는바 이곳에이것이 수입된지는 불과 수칠년밧게안되나 소비량은 급속히증가하야 작년중에소비된것이 십일만륙천여원이라는 큰돈이나되며 금액으로는근 이원에 금비대금을지불하고 잇는셈이다 빈약한농촌에서 금비사용만 작고는것은 매우우려되는바이다

原州郡民負債總額 七十一萬三千圓

每戶當平均六十九圓

【原州】 강원도 원주군 조사에의하면 군민의부채총액이 칠십일만삼천일백십륙원 그 호수래를보면 추징면적에 대하야 반당(反當)원관이 넘으며 금액에있서는 본군지세총액의 오할이나되고 농가매호에서 평균삼십구원이나 그부채의리용은 륙십구원이다 그부채의리용을조사하여보면 생산적 소비 삼할 불생산적소비칠할인바군면당국에서는 여러가지로 정리책을강구중 군하 금융조합과협력하야 저리자금을 융통하여서 이를정리할방침이라한다

保險金詐取犯 懲役六年求刑

平壤地方法院에서

【平壤】 영업용자동차에 방화하여 보험금사천원을 사취한후 방화죄도 협의하고 공범박영걸(朴永杰)이 복역중(服役中)에게씨워 놋코시침이를 떼고잇다 체포된 주범 룡강군오신면덕해리(龍岡郡吾新面德海里) 김진선(金鎭先)(三九)에관한 방화(放火)사기(詐欺)피고사건과 동인을 취조하든순사 사법계주임 장주봉(張周奉)(三○) 김순사 김원모(金元模)(二三)등이에 관한 공갈(恐喝)피고사건의속행공판은 이십사일정오부터 평양지방법원에서본다(本多)부장주심민(閔)구보(久保田)량판사배석교본(橋本)검사립회오숭은(吳崇殷)변호사 렬석으로 개정되여 심리를맛친후 교본검사는 김진선징역륙년 장주봉 징역이년김원모징역일년을 구형하엿는데 판결언도를 한다고한다 피고장주봉은 사법 주임으로잇스면서 김진선의 방화사긔사건을 취조하든중 인척관계가잇다하여 김진선을은폐하고 가진추태를 연출한 사실이라한다

安州七佛樓 重修許可願

三百圓豫算

【安州】 안주에칠늑두는고구려영양왕(嬰陽王)시에세운려사적건물로서 오래동안두엇으로 인하야 퇴락할대로 퇴락하야실로 안주읍의 괴상으로도 적지안은 체면문제이엿다 칠불사(七佛寺)에서는 이를중수코저 지난십칠일에 동사주지 리병하(李炳荷)씨명의로 친금두주식고부금모집허가원을 제출하엿나는바 예산은 삼백원이라한다

金剛山探勝團 沙里院通過

【沙里院】 긔보=평양숭인상업학교 구성산도보승려행단(平壤崇仁商業學校金剛山徒步探勝旅行團)일행은 동교 장진구(同校張瑨求)선생의인솔하에지난이십이일 오전구시정각에 본사평양지국을떠나 중화, 황주를 거처 지난이십사일 오후륙시에 본사사리원지국에 도착하얏다가 이십오일오전구시정각에경의선홍수를피하야출발하얏다

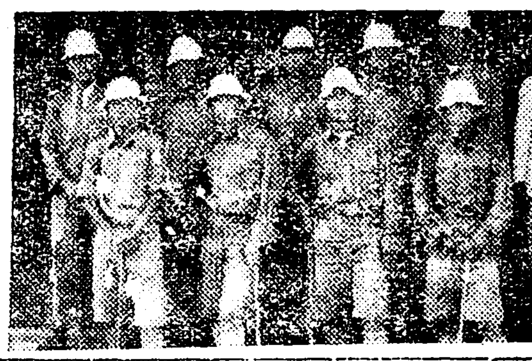

(사진=본보사리원지국을 방문한 금강산탐승려행단일행)

海西勉勵會主催 雄辯大會禁止

【長淵】 황해도해서지방유학구역으로하고 사십여처단체의 대표자들이 참가하야 지난이십사일개최하려든 해서면려련합회(海西勉勵聯合會)주최본보장연지국후원의연합청소년웅변대회는 개회시간이여섯시가지권에 갑작이 당국으로부터 개최금지의통고가잇서 주최측에서는 사사신리비지 백여리갓가운곳에서 연사가오든사람도잇고 오는 도중에 잇는터이여서 창황망조하여 당국과여러가지방법으로타협코저하엿스나 연사들의 원고를검열한결과 고려하라 백의이천만동포이니동의 불온한말을써서 사상이불온하니 철폐하라할수업다함으로 주최측에서는 간부들이 급속의론한결과 종교문제토론회를 개최하겟다고 당국에청하엿으나 그역 더욱토론회는 허락할수업다고 일률로금지함으로 토론회까지 개최치못하엿다하며 만반준비가 다되엿든데 갑작이당한일이라 주최측에서금지당한광고를널니하지못하여사방으로오는집회중은김에가득차 실로수천명에 달하엿섯다는데 당국의금지를듯고 일반은[illegible]

言辭가倨慢타고 行人을毆打慘殺

加害者는被逮嚴調中

【淸津】 함북부령군관해면구룡동(咸北富寧郡觀海面九龍洞)유길남(兪吉男)(四一)은지난이십삼일오후이시경 당지광산부락(鑛山部落)부근에서동지산진동(山津洞)최연준(崔連俊)(三二)을직경오분가량, 척사촌가량되는몽치로 귀밋을두번쳐서 즉사케한일이잇섯는바범인은동서소관리진주재소(所管梨津駐在所)에 체포되고 피해자의가족과 친척들십여명은 주재소에 몰녀가사건은 우리로커리할터이니 범인을 내여달라고 주재소창경을파괴하는등 대소동이 생겻슴으로청진서(淸津署)리(李)사법주임이하경관사명이 출동하야 겨우진압하엿다하며 가살한 원인은피해자와가해자가 라진(羅津)에출발할번한 인연인바 나와서 친괴장소에 자동차를맛친괴가해자에게 자동차출발시간을 물엇드니 뭇는말이건방지다고 두어말다툼에 몰면이 친괴와가튼 참혹한가해를하엿다고한다

산은상[illegible]원이라고한다

正方山成佛寺 極樂殿修築工事

工費一萬圓으로

【黃州】 신라말기(新羅末期)에도선대사(道詵大師)가 창건하엿다는이십팔개소의사찰중 오직하나밧게 남어잇지안는 황해도내본산황주군정방산(黃海道內本山黃州郡正方山)성불사(成佛寺)는 그간수번 수축한건물이다년간 풍우에 퇴락되엿관계로 수축을 요하게되여 다년간 현안중에잇섯는데 그중요한극락전(極樂殿)을금번총독부고적보존회(總督府古蹟保存會)에서 보조일천오백원의보조를 밧아 일반의기부 일천오백원과 아울러 약일만원의 총공비예산으로 수축키로결정하고 착착 준비중에잇든바 만반준비가 구비되여 지난십칠일부터 오야총독부고적조사위원(總督府古蹟調査委員)송본(松本)씨감독하 실지공사에 착수하엿는데 준공기일은 소화구년팔월이라하며 극락전 수리공사가준공된후에는뒤이어응진당,명부전(冥府殿)까지수축하리라한다

慈善家金廷俊氏 賜惠碑除幕式

貧民三百戶를救濟한事績

【黃州】 지난이십구일오전십시 [illegible]광장에서 자선가 김정준(金廷俊)씨의 자선사업을 기념하기위한 사혜비(賜惠碑)의 제막식을 거행하얏다 씨는 [illegible] 산에서사 천여원을던저 사경에빠진빈민삼백여호의가족천여명을 구제한일이잇다

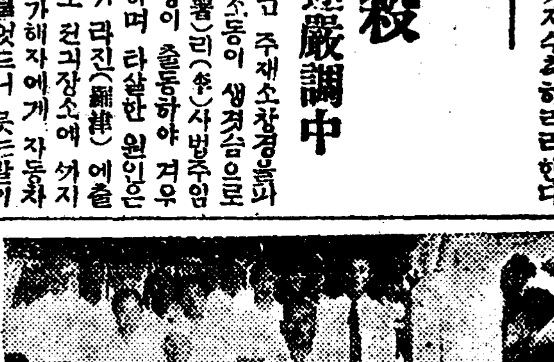

(사진……김정준씨)

防止寄金遝至 奇特한小學生

郡廳移轉—

【長湍】 장단군청이전문제(長湍郡廳移轉問題)로 군장단군민이결코하야(진, 면을케하고)이 비란리에 도다가고 교우일동들은 레배당에서 장연읍교회신임 오순형목사의 강설을듯고 서어 한중에 열시경에 헤여젓다한다 이모양으로 소내여가지고와서 어것어지만은 군민을 빌기거하는데 보태여 쥐주기를바란다고하야 압다는데 금액과 성명은다음과갓다

金二圓 第六年生金[illegible] 第三年生金[illegible] 金七十八錢第三年生[illegible]

네 중학으로 사랑한것이만매되엿다고한다

青年會館을二重으로賣却

◇…結局은告訴當해

【明川】 함북명천군아간면사동(咸北明川郡阿間面沙洞)에수년전에 건축한 청년회관이잇는데 지금은 필요치안타하야 현재아간시(阿間市)에 거주하는 리항석(李恒錫)(四三)씨에게 그회관의 두목으로 회관소재지인사동(沙洞)에사는최남송(崔南松)과정룡화(鄭龍和)가구원오십원에 팔고 칠원오십원 취한뒤수증에팔고 청원오십전 취한영수증을 [illegible]어지하여주고 그며칠후에 정룡화(鄭龍和)는 다시 동면황곡동(黃谷洞)에서사는사람에게 동가구원오십원에 팔앗다는바 이사실을안 먼저산 리항석(李恒錫)은 그직접관계자인 최남송(崔南松)과 정룡화(鄭龍和)를 걸어 경찰에 고소를 제긔하엿다한다

天主教堂前에 갓난아이遺棄

【殷栗】 지난칠월이십삼일오전세시반경 당지 천주교회당문전에 갓난계집아이를 내여버린것을신부리순성(神父李順成)씨가발견하고 집에데려다가 구호하는데 아이의부모가 차저가기에 지약육하겟다 하는데 아이의입은저고리 고름에다 칠월십사일생이라쓰고 누데기에 싸서머리맛헤는 빈우유병과가티 노아두엇섯다고한다

東林에서 夏期聖經學校

【東林】 평북동림(平北東林)취강 회에서는 류학생들과 협력하여 부근산아동을 위하야 성경학교를 개최한다는데 학용품일체를 무상으로 준다고하며 시일과과목은다음과갓다고한다

時日 七月廿四日부터廿日間

科目 성경 한글 수자 창가 동화

모히患者暴死

【義州】 의주원적을귀성군관서면(龜城郡館西面)에두고 현재의주읍시장에서 의주읍(義州邑)[illegible] 방에서 한약매약업을하는 백신규(白信奎)(四○)란사람은 모히(모루히네)중독자인데 지난이십삼일에도 여전이(모루히네)를주사하엿던모양인바 분량이과다하엿든지 돌연이 업더저 홍서동리춘복(弘西洞李春福)방에서 급사하엿슴으로 즉시 읍내 금산의원(金山醫院) 김의사의사체검시를바든결과 확실이 모루히네중독이라한다

平壤少年蹴球大會

倉洞主日學校優勝

【平壤】 평양숭실전문학교학생긔독교청년회체육부주최(崇實專門學校學生基督教青年會體育部主催)와 본사평양지국 후원으로 개최된제삼회 전조선소년축구대회(第三回全朝鮮少年蹴球大會)는 이십오일 오전십시 숭전구장(崇專球場)에서 참가선수팔십명의입장식과 우승기반환식이 잇슨후회장 라승덕(羅承德)씨의 개회사로 식을맛치고 오후주일학교(新村主日學校)대신창주일학교(新倉主日學校)의 결승전에 들어갈때에 일회, 이회 선전한끄테 오후륙시 삼십분부터 창동주일학교(倉洞主日學校)대신리주일학교(新里主日學校)의 결승전의 막은 열니엇는데 오천여명이나되는 관중의 박수갈채소래가장내를진동하엿다 일대령의 아슬아슬한『스코ㅡ』어느로 창동주교가우승하엿든데 금번대회의 입상자는 다음과갓다

▲優勝倉洞主日學校▲二等新里主日學校▲三等新村主日學校▲四等箕林主日學校

(寫眞은 優勝旗授與式光景)

白晝에六道溝에서 警官、密輸者射殺

警察은正當防衛라辯明

【安東縣】 지난이십일일오전구시 륙도구남삼조통(六道溝南三條通)에서 면포밀수자정익문(鄭益文)(三六)과 경관 권진(權振)이 충돌하야 경관이 권총네발을 발포하야 그중두발이정익문의 복부와 대퇴부에명중하야 성전(成田)병원에 입원급치료하엿스나 동날오후삼시이십분에 사망하얏다 당시경관은백주에 아모거리낌업는 사람에게 발포사망케하엿다 하야 정익문의친척들은 이십오일 안동경찰에 달녀갓스나 경찰에서는 처형묘연한데다 만흔사람이 모여 피해자와 하는수업시 정당방위로발포한것이라하며 달녀간 친척인 피해자의 형 정익선(鄭益善)을 공범자로 진정의통 취조하고 잇는바 이사건은 아취조하겟다고하며 강경한태도를취하고 잇는바 이사건은 문한데 안의주변호사 모모는 도주하는자를 발포하여 사망케 한것은 부당하다하고 분개하야 피해자측을 청하야 오후주원하겟다하는데 이십오일 오전구시에 동경찰서의 압뒤문으로 피해자의 친척다수가 살도하야욕을 하는등 처참한광경을 일우엇다 사망한정익문의 시체는 사망한지 사흘이 지낫스나 아직그냥 누고 사건의해결을 기다려처분할터이라하며 탄환이 압흐로마젓는지 뒤로마젓는지를 확실히 하기위하야 해부를 하리라는바 사건이 엇더케 처결될는지일반 주민은주목하고잇다한다

安州學生會 定期總會開催

【安州】 안주유학생회(安州留學生會)금년도 정기총회를 다음과가티 개최하기로하얏다

日時 七月三十日午後三時

場所 天道教堂

燈籠臺에 青年結項自殺

生活難을悲觀

【仁川】 충남당진(唐津)군면천면(沔川面)문봉리(文峯里)문학서(文學瑞)(二二)는 생활난의 비관으로 지난이십삼일오전오시경에항정(港町)일정목 해사출장소 압해안에잇는 등롱대(燈籠臺)에서결항자살한 것을 순회중인 인천경찰서에서는 검시를마친후사체를 친족에게 인도하기로되엿다한다

淸川江서 壯丁溺死

【球場】 평북녕변군구장면신흥동(平北寧邊郡球場面新興洞)에거주하는 명준건(明俊健)(三二)은지나간 이십일 오후두시경에 청천강에서 물에싸저 무참히도 죽어버렷는데 이제그자세한 내용을 듯건대 전기 명준건은 녕변군룡산면룡연동(龍山面龍淵洞)에 갓다가 자긔처와 다른두사람과 갓치 적은배를타고 자긔고향소재지에 오는중에 당대를잘못 질러 그당대에 따라서 물에써젓다는데 갓치탓든 안해와두사람은 백방으로 구하려하엿스나맛츰내 그와갓치 무참히도죽어버렷다한다

社告

今般本社에서左記와如히支局을變更하엿사오니照亮하시압 朝鮮日報社 白

安州支局 任安州支局長 崔承俊 安州支局長 李永漢 右解任함

通川支局 任通川支局長 金璟得 通川支局長 周昌燮 右解任함

今般本社에서左記와如히支局을設置하엿사오니照亮하시압 朝鮮日報社 白

黑橋支局 位置 京義線黑橋驛前 支局長 朴吉星

洪原支局 位置 洪原邑鶴東里 支局長 金大燮

瑞興支局 位置 瑞興邑內 支局長 安泰熙

謹告

通川支局 總務兼記者 金哲得 右와如히新任함

黑橋支局 總務兼記者 李炳烈 記者 權澤九 寫眞班 玄應 右와如히新任함

原州支局 寫眞班 劉昌元 右와如히新任함

三防支局 寫眞班 尹炳碩 右와如히新任함

羅津支局 集金員 金一光 右와如히新任함

利川支局 記者 韓元植 右와如히新任함

仁川支局 記者 尹金善 顧問 洪在範 同 河相勳 寫眞班 柳[illegible]喜 右와如히新任함

史話 雲峴宮의봄 (39)

五의六

琴童 作 石泉 畫

아페 떠노흔 명주—

그아페 단정히 안저잇는것은 홍선이엇다

붓에 먹을 듬북이 뭇처가지고 한참 명주폭만 나려다보고 잇든홍선은 외인손으로방바닥을 지프며 오른손에잡엇든 붓을 명주폭우에 놀렷다

손은 뛰놀앗다 우—아래좌우로—혹은 천천히 혹은급속히—홍선의 손에 잡힌붓이노는 명주우에 그려젓다 초는 동안 한포기의 난 바위 나무스등걸—그 틈으로 버든길고 썲은 닙이며 컴컴히 빗을 자랑하는면송의 [illegible]—홍선의 정신을 모흔 한포기의 난초는 명주우에 나타낫다 거기 나관함하고 홍선은 조금 물러 안저서 자긔의 회호한 난초를바라보앗다

그 교묘보다도 화법보다도 오히려 힘으로찬 난초엇다

아지 못하엿다 아니며 자각지못하엿다 아니로되 패긔에 찬 그의 손은 그교를 무시하고 화법을 무시하고 여벼로함잇게 길게 버더나가는 것이잇다

『싱거운 그림이로다』

입으로는 이러케 중얼거리지만 그의 입사가에는 득의의 미소가 떠올랏다

이 긔교를 무시하고 버더나간 난초스닙의 힘—만약당신의 권문사가운데 참으로 난초를 볼줄 아는 눈을 가진사람이 잇드라면 홍선을단지 한 주책업는 부랑자로녀기지 안엇슬 것이엇다

법에 버서나서 길게 버더나온 닙이 잇섯다 법에 버서나서 가로 둥드러진 나무스등걸이 잇섯다 이 법을무시한 자긔의 의긔를 자랑스러운 듯이 잠시 굽어본 뒤에 그폭을 고즈넉이 거더치웟다 그리고다시 새로운명주를자긔의 아페 펴노핫다

홍선이 거더 치운 난초를 김응원(金應元)이 굽어 보앗다 다른 명주폭아페서다 응원은 홍선이 그려던진 난초를 굽어보고잇섯다

이긔괴한 난초아페 응원의 마음은 차차 혼란되는듯하엿다 한포기를 회호하면 회호하니만치 [illegible]의 필법은 나날이 법을무시 날이 그 긔교가 더하여 벽에까지 도달하여야 할것인되 홍선의 난초는 그와반대로 나날이 법을 무시한다 그러나 그 법을 무시한난초의 우에 흐르고 잇는「힘」은 당연히 법을 무시하엿스면 그것이다 이러한 응원의 『싱거운 난초』적 관단을 거슬려서 [illegible]무시한 홍선대감의『난초』에는 필법을 무시하면서도 [illegible] 『힘』은 여전히잇 [illegible]

운데 놀어가는것이엇다

긔교극치가(技巧極致家)로서의 응원의 상식을 무시하고 응원의 아지못할경지로 나아가는 이난초의아페 응원은 혼란된마음으로 안키엇다 좃지안타고 투겨버리기에는 너무도 힘으로찬 난초엇다 그러타고 훌륭한난초라고 칭찬하기에는 너무도 그긔교를무시한 그림이엇다

잠시 굽어보고 잇다가 응원은 탄식하엿다

이 탄식성에 명주폭을 나려다 보고 잇든 홍선이 머리를 응원에게로 돌렷다

『싱거운 난초지?』

이 질문에 대하여 응원은 손을 들어서 난초의 닙 한개를 가르첫다—

『여기가 너무 굵게 되어 안 햇습니까?』

홍선은 응원의 가르킨곳을 보앗다 잠시 보다가 빙그레 우섯다 동시에 오른손에 잡고잇든 붓이 응원의 가르키는 곳에 와 떨러졋다 순간—그러치 안허도 응원이 굵다든 닙은 마치 몽치와 가치 굵게 변하엿다

『자 인제는 어떤가?』

악연히 홍선의 붓만 보고잇는 응원에게 대하여 홍선은 하하하하 우스며 이러케 물엇다